

BRL 1802
2016-06-24

BEOORDELINGSRICHTLIJN
VOOR HET KOMO ATTEST VOOR VULSTOF EN/OF CEMENTBETON

Vastgesteld door het College van Deskundigen Betonmortel en Mortels op 7 april 2016

Aanvaard door de KOMO Kwaliteits en Toetsings commissie op 24 juni 2016

Bindend verklaard door de directie van Kiwa op 24 juni 2016



Kiwa Nederland B.V.
Sir Winston Churchill-laan 273
Postbus 70
2280 AB Rijswijk
Telefoon: 070 41 44 440

Email: bmc@kiwa.nl
Website: www.kiwa.nl



BRL 1802
2016-06-24

ALGEMENE INFORMATIE

CERTIFICATIESYSTEEM: KOMO ATTEST

De algemene procedure-eisen, zoals gehanteerd door Kiwa Nederland B.V., zijn vastgelegd in het Kiwa Reglement voor Productcertificatie.

Deze beoordelingsrichtlijn vervangt BRL 1802 d.d. 2014-04-25 en is vanaf de datum van aanvaarding door de KOMO Kwaliteits en Toetsings commissie van kracht en is op d.d 2016-06-24 bindend verklaard door de directie. Attesten afgegeven op de hiervoor genoemde beoordelingsrichtlijnen blijven van kracht tot de vervaldatum vermeld op het attest.

© 2016 Kiwa Nederland B.V.

Alle rechten voorbehouden. Niets uit deze uitgave mag worden veelevoudigd, opgeslagen in een geautomatiseerd gegevensbestand, of openbaar gemaakt, in enige vorm of op enige wijze, hetzij elektronisch, mechanisch, door fotokopieën, opnamen, of enig andere manier, zonder voorafgaande schriftelijke toestemming van de uitgever. Onverminderd de aanvaarding van de Beoordelingsrichtlijn door de stichting KOMO Nationale Beoordelingsrichtlijn berusten alle rechten bij Kiwa Nederland B.V.. Het gebruik van deze Beoordelingsrichtlijn door derden, voor welk doel dan ook, is uitsluitend toegestaan nadat een schriftelijke overeenkomst met Kiwa Nederland B.V. is gesloten waarin het gebruiksrecht is geregeld

INHOUDSOPGAVE

1	INLEIDING	4
1.1	Algemeen	4
1.2	Toepassingsgebied	4
1.3	Relatie met Europese Verordening bouwproducten (CPR, EU 305/2011)	4
1.4	Eisen te stellen aan onderzoekinstellingen	5
1.5	Kwaliteitsverklaring	5
2	TERMEN EN DEFINITIES	6
2.1	Attesthouder	6
2.2	Attesteringsonderzoek	6
2.3	Bindmiddel	6
2.4	Bruinkoolvliegias	6
2.5	Cementsoort	6
2.6	Gebruiker	6
2.7	Gemalen gegranuleerde hoogovenslak (gghs)	6
2.8	Kalksteenmeel	6
2.9	Opschorten van een attest	6
2.10	Poederkoolvliegias	6
2.11	Referentiebeton	6
2.12	Referentiemortel	6
2.13	Sterkteklasse van cement	7
2.14	Testbeton	7
2.15	Verkort attesteringsonderzoek	7
2.16	Verificatieonderzoek	7
2.17	Volledig attesteringsonderzoek	7
2.18	Vulstof	7
2.19	Vulstof/cementbeton	7
2.20	Water-bindmiddelfactor (wbf)	7
3	PROCEDURE VOOR HET VERKRIJGEN VAN EEN ATTEST	8
3.1	Aanvraag voor het attest	8
3.2	Toelatingsonderzoek	8
3.2.1	Beoordeling van het kwaliteitssysteem van de aanvrager	8
3.3	Verlening KOMO attest	8
3.4	Uitbreiding van het attest naar andere milieuklasse(n)	8
4	BOUWBESLUIT GERELATEERDE EISEN EN BEPALINGSMETHODEN	9
4.1	Voorschriften uit het oogpunt van veiligheid, Bouwbesluit hoofdstuk 2	9
4.1.1	Algemene sterkte van de bouwconstructie, Bouwbesluit afdeling 2.1	9
5	NIET BOUWBESLUIT GERELATEERDE EISEN EN BEPALINGSMETHODEN	11
6	EISEN TE STELLEN AAN DE ATTESTHOUDER / - GEBRUIKER	12
6.1	Gebruikersovereenkomst	12
6.2	Klachtenboek attesthouder	12
6.3	Beheerder van het kwaliteitssysteem	12
6.4	Naspeurbaarheid cement en vulstof bij de attestgebruiker	12
6.5	Toegestane aanpassing van een geattesteerde betonsamenstelling	12
6.6	Combineren van 2 attesten door de attestgebruiker	14
7	ATTESTERINGSONDERZOEK	15
7.1	Algemeen	15
7.2	Monsterneming grondstoffen	15
7.3	Eisen te stellen aan grondstoffen	15
7.4	Eisen te stellen aan testbeton	15
7.5	Omvang van het attesteringsonderzoek	15
7.5.1	Volledig attesteringsonderzoek	15
7.5.2	Verkort attesteringsonderzoek	16
8	VERIFICATIEONDERZOEK	17
8.1	Algemeen	17
8.2	Uitvoering verificatieonderzoek op mortel	17
8.2.1	Verificatie op vaste waarde	18
8.2.2	Verificatie met referentiecement	18
8.2.3	Toetsing van de resultaten van het verificatieonderzoek	18
9	BEOORDELING DOOR DE ATTESTERINGINSTELLING	20
9.1	Toetsing van de resultaten van het attesteringsonderzoek	20

9.2	Afgifte van het attest	20
9.3	Controle door de certificatie-instelling.....	20
9.4	Externe controle beheer van het attest.....	20
9.5	Opschorting en/of vervallen van het attest	21
10	EISEN TE STELLEN AAN DE ATTESTERINGSINSTELLING	22
10.1	Eisen te stellen aan het attesteringspersoneel	22
11	DOCUMENTEN	23
Bijlage A	Rekenvoorbeeld uitwerking verificatieonderzoek.....	25
Bijlage B	Stroomschema verificatieonderzoek zoals beschreven in hoofdstuk 9	27
Bijlage C	Alternatieve methode voor het uitvoeren van het verificatieonderzoek	27
Bijlage D	Wijzigingen BRL 1802.....	32

1 INLEIDING

1.1 Algemeen

De in deze beoordelingsrichtlijn opgenomen eisen worden door de attesteringsinstellingen, die hiervoor erkend zijn door de Raad voor Accreditatie en die daarvoor een licentieovereenkomst hebben met de Stichting KOMO, gehanteerd bij de behandeling van een aanvraag voor c.q. de instandhouding van een attest voor beton waarin als bindmiddel is gebruikt een combinatie van een of meerdere vulstof(fen) en een of meerdere cement(en). Het attest verklaart de gelijkwaardigheid van de in het attest omschreven betonsamenstelling met beton dat aan de eisen van NEN-EN 206 en NEN 8005 voldoet. Vooralsnog zijn alleen de combinaties:

- poederkoolvliegias/cement;
- gemalen gegraneerde hoogovenslak/cement;
- kalksteenmeel/cement;
- bruinkoolvliegias i.c.m. gemalen gegraneerde hoogovenslak (slak) en cement van het type CEM I , of in combinatie met een cement van het type CEM III
- bruinkoolvliegias i.c.m. cement van het type CEM III eventueel aangevuld met een cement van het type CEM I.

en combinaties hiervan in deze beoordelingsrichtlijn opgenomen¹.

Voor combinaties van andere typen vulstoffen en cement zal, alvorens een attesteringsaanvraag in behandeling kan worden genomen, deze beoordelingsrichtlijn moeten worden aangevuld met relevante eisen voor toepassing in beton.

De af te geven kwaliteitsverklaringen worden aangeduid als KOMO attest.

Het techniekgebied van de BRL is Techniekgebied H5: Betonmortel en H7: Betonproducten.

Naast de eisen die in deze beoordelingsrichtlijn zijn vastgelegd, stellen de attesteringsinstellingen aanvullende eisen, in de zin van algemene procedure-eisen voor attestering, zoals vastgelegd in het algemeen reglement attestering van de desbetreffende instelling.

Deze beoordelingsrichtlijn vervangt BRL 1802 d.d. 2014-04-25. Attesten afgegeven op de hiervoor genoemde beoordelingsrichtlijn blijven van kracht tot de vervaldatum vermeld op het attest, doch uiterlijk 12 maanden na het van kracht worden van deze beoordelingsrichtlijn BRL 1802.

1.2 Toepassingsgebied

De eisen en beproevingen in deze beoordelingsrichtlijn hebben betrekking op het gebruik van vulstof(fen) en cement(en) in beton voor één of meerdere samenstellingen voor één of meerdere milieuklassen. In deze beoordelingsrichtlijn zijn generieke eisen opgenomen, waaraan alle combinaties van vulstof(fen) en cement(en) moeten voldoen. Daar waar specifieke eisen van toepassing zijn, wordt dat bij het betreffende artikel van deze beoordelingsrichtlijn beschreven.

Kenmerkend voor deze samenstelling(en) is dat alleen door het volledig meerekenen van de vulstof(fen) als bindmiddel wordt voldaan aan de eis voor het minimum cement-/bindmiddelgehalte en de maximale water-bindmiddelfactor genoemd in NEN 8005.

Met betrekking tot de overige bestanddelen van het beton (toeslagmateriaal, hulpstoffen, aanmaakwater) geldt NEN-EN 206 en NEN 8005 onverkort.

De productie en levering van beton(specie) en/of cementgebonden mortels op basis van dit attest mag alleen indien sprake is van beton(specie) en/of cementgebonden mortels die voldoen aan de geldende BRL-en. Een certificaat is daarvoor voldoende bewijs.

1.3 Relatie met Europese Verordening bouwproducten (CPR, EU 305/2011)

Op de producten die behoren tot het toepassingsgebied van deze beoordelingsrichtlijn is geen

¹ In vulstof/cement beton overeenkomstig deze beoordelingsrichtlijn kunnen 2 soorten vliegias worden toegepast. Dit zijn poederkoolvliegias en bruinkoolvliegias. Voor zover mogelijk wordt in deze beoordelingsrichtlijn de term "vliegias" gebruikt. Daar waar noodzakelijk zal specifiek poederkoolvliegias of bruinkoolvliegias zijn opgenomen.

geharmoniseerde Europese norm van toepassing.

1.4 **Eisen te stellen aan onderzoekinstellingen**

Indien door de leverancier in het kader van de externe controle rapporten van onderzoekinstellingen of laboratoria worden overgelegd om aan te tonen dat aan de eisen van de BRL wordt voldaan, zal moeten worden aangetoond dat deze zijn opgesteld door een instelling die voldoet aan de van toepassing zijnde accreditatienorm, te weten:

- NEN-EN-ISO/IEC 17020 voor inspectie-instellingen;
- NEN-EN-ISO/IEC 17021 voor certificatie-instellingen die systemen certificeren;
- NEN-EN-ISO/IEC 17024 voor certificatie-instellingen die personen certificeren;
- NEN-EN-ISO/IEC 17025 voor laboratoria;
- NEN-EN-ISO/IEC 17065 voor certificatie-instellingen die producten certificeren.

Een instelling wordt geacht aan deze criteria te voldoen wanneer een accreditatiecertificaat kan worden overgelegd, afgegeven door de Raad voor Accreditatie (RvA) of een accreditatie-instelling waarmee de RvA een overeenkomst van wederzijdse acceptatie heeft gesloten. Deze accreditatie moet betrekking hebben op het voor deze BRL vereiste onderzoek.

Indien geen accreditatiecertificaat kan worden overgelegd, zal de certificatie-instelling zelf verifiëren of aan de accreditatienorm is voldaan, of het desbetreffende onderzoek opnieuw zelf (laten) uitvoeren.

1.5 **Kwaliteitsverklaring**

Op basis van de KOMO systematiek die van toepassing is voor deze beoordelingsrichtlijn worden KOMO attesten afgegeven.

Voor prestaties van het product in zijn toepassing zijn de uitspraken in het attest gebaseerd op de hoofdstukken 4 en 5 van deze beoordelingsrichtlijn.

De uitspraken over het attest zijn gebaseerd op de hoofdstukken 4 en 5 van deze beoordelingsrichtlijn.

Op de website van de Stichting KOMO (www.komo.nl) staan de modelattesten vermeld die voor deze beoordelingsrichtlijn van toepassing zijn. De af te geven attesten moet hiermee overeenkomen.

Het attest dat afgegeven wordt, moet de volgende gegevens bevatten:

- productielocatie cement(en);
- benoeming van het cement zoals omschreven in 2.5;
- productielocatie vulstof(fen):
 - voor vlieg(as)en): centrale + ketel of eventueel opwerkingsinstallatie;
 - voor gemalen gegranuleerde hoogovenslak: productielocatie (maalbedrijf) van de gemalen gegranuleerde hoogovenslak;
 - voor kalksteenmeel: producent en productielocatie;
- betonsamenstelling(en) of samenstellingsgebied;
- milieuklasse(n).

De attesten worden afgegeven voor de periode van maximaal 3 jaar.

2 TERMEN EN DEFINITIES

Onderstaande definities zijn in alfabetische volgorde weergegeven.

2.1 Attesthouder

Bedrijf waaraan één of meer attesten zijn afgegeven.

2.2 Attesteringsonderzoek

Onderzoek van een combinatie van cement en vulstof in een bepaalde verhouding en met een bepaalde water-bindmiddelfactor, ten behoeve van de afgifte van een attest.

2.3 Bindmiddel

Som van de in het attest vastgelegde hoeveelheid cement en vulstof volgens 2.4, 2.7, 2.8 of 2.10 per m³ beton.

2.4 Bruinkoolvliegias

Bruinkoolvliegias is een fijn poeder, verkregen bij de verbranding van bruinkool, dat puzzolane en/of hydraulische eigenschappen heeft en voornamelijk uit CaO, SiO₂, Al₂O₃ en SO₃ bestaat.

2.5 Cementsoort

In deze beoordelingsrichtlijn worden cementsoorten aangeduid zoals weergegeven in kolom 2b van tabel 1 van NEN-EN 197-1. De verschillende aanduidingen in deze kolom worden beschouwd als verschillende cementsoorten.

2.6 Gebruiker

Producent van KOMO of gelijkwaardig gecertificeerde betonmortel dan wel betonproducten die, indien hij niet zelf attesthouder is, na het afsluiten van een gebruikersovereenkomst met de desbetreffende attesthouder, het geattesteerde vulstof/cementbeton produceert.

2.7 Gemalen gegranuleerde hoogovenslak (gghs)

Gegranuleerde hoogovenslak (verder aangeduid als slak) wordt verkregen door het snel afkoelen van gesmolten slak van geschikte samenstelling, verkregen bij het smelten van ijzererts (reductie van ijzeroxide afkomstig uit ijzererts tot ruwijzer) in een hoogoven. Het bestaat voor ten minste tweederde van de massa uit glasachtige slak en bezit (latent) hydraulische eigenschappen indien op geschikte wijze geactiveerd.

Gemalen gegranuleerde hoogovenslak wordt verkregen door het drogen en tot de gewenste fijnheid vermalen van gegranuleerde hoogovenslak.

2.8 Kalksteenmeel

Kalksteenmeel is een vulstof die wordt verkregen door het mechanisch bewerken van uitsluitend kalksteen dat voor ten minste 50% m/m uit CaCO₃ en voor ten minste 60% m/m uit CaCO₃ en MgCO₃ bestaat.

2.9 Opschorten van een attest

Tijdelijke buitenwerking stelling van het attest, gedurende maximaal 1 jaar op verzoek van de attesthouder. Deze opschorting kan eenmalig met één jaar worden verlengd.

2.10 Poederkoolvliegias

Poederkoolvliegias is een fijn poeder dat hoofdzakelijk uit bolvormige glasachtige deeltjes bestaat die bij de verbranding van poederkool met of zonder meestoken van secundaire brandstoffen zijn ontstaan.

2.11 Referentiebeton

Beton dat voldoet aan 3.1 van NEN-EN 1992-1-1 en NEN-EN 206, vervaardigd uit rivierzand en -grind, water, eventueel hulpstof en een referentiecement zoals omschreven in CUR-Aanbeveling 48. De samenstelling van dit beton dient te voldoen aan de eisen van NEN 8005 voor de van toepassing zijnde milieuklasse.

2.12 Referentiemortel

Mortel vervaardigd conform NEN-EN 196-1 met referentiecement zoals omschreven in CUR-

Aanbeveling 48.

2.13 Sterkteklasse van cement

Classificatie van cement, gebaseerd op de sterkteontwikkeling bepaald volgens NEN-EN 196-1. In deze beoordelingsrichtlijn wordt onder sterkteklasse verstaan het getal in de naamgeving van cement, zoals gespecificeerd in tabel 3 van NEN-EN 197-1.

2.14 Testbeton

Beton vervaardigd met de te beoordelen vulstof/cementcombinatie, waarvan de gelijkwaardigheid met het referentiebeton moet worden aangetoond. Met uitzondering van het bindmiddel zijn de aard en dosering van de overige grondstoffen identiek aan die van het referentiebeton.

2.15 Verkort atteringsonderzoek

Een verkort atteringsonderzoek bestaat uit onderzoek naar de druksterkte overeenkomstig 5.3 van CUR-Aanbeveling 48. De vergelijking vindt plaats overeenkomstig 6.8 van CUR-Aanbeveling 48.

2.16 Verificatieonderzoek

Onderzoek om na te gaan of de eigenschappen van de geattesteerde vulstof/cementcombinatie niet of niet wezenlijk zijn veranderd sinds de afgifte of laatste verlenging van het attest.

2.17 Volledig atteringsonderzoek

Een volledig atteringsonderzoek bestaat uit onderzoek naar druksterkte volgens 5.3 van CUR-Aanbeveling 48 en die duurzaamheidseigenschappen die van toepassing zijn voor de aangevraagde milieuklasse(n), waarbij onderzoek moet plaatsvinden volgens hoofdstuk 6 van CUR-Aanbeveling 48.

2.18 Vulstof

Onder vulstof, gedefinieerd in deze beoordelingsrichtlijn worden de volgende producten bedoeld:

- Bruinkoolvliegias volgens 2.4;
- Gemalen gegraneerde hoogovenslak volgens 2.7;
- Kalksteenmeel volgens 2.8;
- Poederkoolvliegias volgens 2.10.

2.19 Vulstof/cementbeton

Beton, samengesteld uit één of meerdere cementen, één of meerdere van de vulstoffen volgens 2.4, 2.7, 2.8 of 2.10, toeslagmateriaal, eventueel hulpstof en water.

2.20 Water-bindmiddelfactor (wbf)

De massaverhouding tussen de totale hoeveelheid water, verminderd met de in de toeslagmaterialen geabsorbeerde hoeveelheid water, en de hoeveelheid bindmiddel.

3 PROCEDURE VOOR HET VERKRIJGEN VAN EEN ATTEST

3.1 Aanvraag voor het attest

De aanvrager van het attest geeft aan voor welke vulstof(fen) en cement(en) en welke milieu- klassen het attest wordt aangevraagd. Tevens wordt door hem aangegeven welk(e) cement(en) als referentiecement moet(en) worden gebruikt.

De attesteringsinstelling sluit een contract met de attesthouder waarin de voorwaarden zijn opge- nomen waaronder het attest mag worden gebruikt.

3.2 Toelatingsonderzoek

Het verloop van het attesteringsonderzoek is beschreven in 7. Op basis van reeds eerder uitge- voerd onderzoek of theoretische overwegingen kan het attesteringsonderzoek volgens 7.5 een volledig - dan wel een verkort attesteringsonderzoek zijn.

3.2.1 Beoordeling van het kwaliteitssysteem van de aanvrager

De attesteringsinstelling onderzoekt of het kwaliteitssysteem van de aanvrager voldoet aan de in 6 gestelde eisen.

3.3 Verlening KOMO attest

Na afronding van het attesteringsonderzoek worden de resultaten door de attesteringsinstelling beoordeeld om na te gaan of toekenning van het attest kan plaatsvinden. Deze beoordeling is beschreven in 9. Bij positief resultaat vindt toekenning van het attest plaats.

3.4 Uitbreiding van het attest naar andere milieuklasse(n)

Uitbreiding van het attest naar een andere milieuklasse kan plaatsvinden nadat het betreffende onderzoek naar het duurzaamheidsaspect in die milieuklasse is uitgevoerd, een en ander zoals omschreven in 7.

4 BOUWBESLUIT GERELATEERDE EISEN EN BEPALINGSMETHODEN

In dit hoofdstuk zijn de aan het Bouwbesluit gerelateerde prestatie-eisen opgenomen, waaraan vulstof/cementbeton moet voldoen, evenals de bepalingsmethoden om vast te stellen dat aan de eisen wordt voldaan.

Dit betreft de van toepassing zijnde prestatie-eisen in relatie tot het Bouwbesluit waarnaar verwezen wordt in de Tabel Bouwbesluit opgesomde afdelingen, artikelen en leden.

Tabel Bouwbesluit

Beschouwde afdelingen van het Bouwbesluit	afdeling	artikel, leden
Algemene sterkte van de bouwconstructie	2.1	2.2 2.3 2.4, 1.b

Normen of Praktijkrichtlijnen die genoemd worden in het kader van eisen die ontleend zijn aan publiekrechtelijke regelgeving zijn bedoeld, zoals daarin aangewezen.

4.1 Voorschriften uit het oogpunt van veiligheid, Bouwbesluit hoofdstuk 2

4.1.1 Algemene sterkte van de bouwconstructie, Bouwbesluit afdeling 2.1

Prestatie-eis

Een te bouwen bouwwerk is voldoende bestand tegen de daarop werkende krachten

Grenswaarde

Een bouwconstructie bezwijkt gedurende de in NEN-EN 1990 bedoelde ontwerplevensduur niet bij de fundamentele en buitengewone belastingscombinaties als bedoeld in NEN-EN 1990.

Een bouwconstructie bezwijkt gedurende de in NEN-EN 1990 bedoelde ontwerp-levensduur niet bij de buitengewone belastingscombinaties als bedoeld in NEN-EN 1990, als dit leidt tot het bezwijken van een andere bouwconstructie die niet in de directe nabijheid ligt van die bouwconstructie. Daarbij wordt uitgegaan van de bekende buitengewone belastingen als bedoeld in NEN-EN 1991.

Een dak of een vloerafscheiding bezwijkt gedurende de in NEN-EN 1990 bedoelde ontwerplevensduur niet bij de buitengewone belastingcombinaties als bedoeld in NEN-EN 1990. Daarbij wordt uitgegaan van stootbelastingen als bedoeld in NEN-EN 1991.

Bepalingsmethode

De sterkte van de betonconstructie dient te worden bepaald volgens NEN-EN 1992-1-1.

Voor vulstof/cementbeton kan dit als volgt ingevuld worden:

NEN-EN 1992-1-1 geeft in artikel 3.1 de eisen die gesteld moeten worden aan beton. Voor de rekenwaarden voor de druksterkte van beton geldt artikel 3.1.2 van NEN-EN 1992. Deze rekenwaarden zijn gebaseerd op de kubusdruksterkte bepaald volgens 5.5.1.1 en 5.5.1.2 van NEN-EN 206. Voor Nederland geldt NEN 8005 als nationale invulling op NEN-EN 206.

NEN-EN 206 biedt in artikel 5.2.5.3 de mogelijkheid om onder voorwaarden af te wijken van de eisen in NEN-EN 206 ten aanzien van het minimumcementgehalte en de maximale watercementfactor als een combinatie van een specifieke vulstof en een specifiek cement wordt gebruikt, waarvoor de productieplaats en de eigenschappen van beide duidelijk zijn gedefinieerd en vastgelegd. In Nederland is deze mogelijkheid nader uitgewerkt in CUR-Aanbeveling 48. Vulstof/cementbeton voldoet hiermee aan artikel 3.1 van NEN-EN 1992.

Relevante mechanische eigenschappen, zoals (buig)treksterkte, elasticiteitsmodulus, krimp en kruip van vulstof/cementbeton zijn onder dezelfde omstandigheden en bij een zelfde druksterkte van het vulstof/cementbeton vergelijkbaar met die van referentiebeton of -mortel.

Toelichting:

CUR-Aanbeveling 48 staat niet vermeld in het Bouwbesluit, maar is in Nederland aanvaard als methode om de gelijkwaardige prestatie van vulstof/cementbeton aan NEN-EN 206 en NEN 8005 aan te tonen.

Attesteringsonderzoek

Het attest geeft de randvoorwaarden aan voor de prestatie in de toepassing van vulstof/cementbeton met de geattesteerde combinatie van vulstof(fen) en cement(en). Het is mogelijk om de gelijkwaardigheid van de geattesteerde combinatie alleen in een bepaalde milieuklasse aan te tonen. De geattesteerde combinatie mag dan alleen in die milieuklasse worden toegepast.

De duurzaamheid van het vulstof/cementbeton wordt getoetst voor die eigenschappen zoals van toepassing in de betreffende milieuklasse, een en ander zoals weergegeven in tabel 1.

Tabel 1 te onderzoeken eigenschappen per milieuklasse

Mechanisme	Milieu-klasse	Beschrijving omgeving	Te onderzoeken Eigenschappen
Geen risico op corrosie of aantasting	X0	Zeer droog	Druksterkte
Corrosie door carbonatatie	XC1	Droog of blijvend nat	Carbonatatiesnelheid ²⁾
	XC2	Nat, zelden droog	
	XC3	Matige vochtigheid	
	XC4	Wisselend nat en droog	
Corrosie door chloriden anders dan afkomstig uit zeewater	XD1	Matige vochtigheid	Chloride-indringingssnelheid
	XD2	Nat, zelden droog	
	XD3	Wisselend nat en droog	
Corrosie door chloriden afkomstig uit zeewater	XS1	Blootgesteld aan zouten uit de lucht, maar niet in direct contact met zeewater	Chloride-indringingssnelheid en zeewaterbestandheid ³⁾
	XS2	Blijvend onder water	
	XS3	Getijde-, spat- en stuifzones	
Aantasting door vorst/dooi, met of zonder dooizout	XF1	Niet volledig verzadigd met water, zonder dooizout	Druksterkte
	XF2	Niet volledig verzadigd met water, met dooizouten	Vorstdooizoutbestandheid
	XF3	Verzadigd met water, zonder dooizouten	Druksterkte
	XF4	Verzadigd met water, met dooizouten of zeewater	Vorstdooizoutbestandheid
Chemische aantasting	XA1 XA2/XA3 ¹⁾	Zwak agressief chemisch milieu	Druksterkte
	XA2(s)/XA3(s)	Matig of sterk agressief chemisch milieu in combinatie met sulfaten	Sulfaatbestandheid ⁴⁾
<p>1) Alleen indien de eis voor een hoge bestandheid tegen sulfaat niet van toepassing is.</p> <p>2) Voor de combinatie CEM I en/of CEM III met poederkoolvliegias mag de gelijkwaardigheid met betrekking tot de weerstand tegen carbonatatie aangetoond worden door middel van beproeving van de druksterkte (zie ook 6.3.4 van CUR-Aanbeveling 48)</p> <p>3) Voor combinaties CEM I met $\leq 65\%$ slak is tevens onderzoek naar het C3A-gehalte van het CEM I noodzakelijk.</p> <p>4) Voor combinaties CEM I met $\leq 50\%$ slak en voor combinaties CEM I met $\leq 20\%$ vliegias is tevens onderzoek naar het C3A-gehalte van het CEM I noodzakelijk.</p>			

5 NIET BOUWBESLUIT GERELATEERDE EISEN EN BEPALINGSMETHODEN

Voor toepassing van deze beoordelingsrichtlijn en de op basis van deze beoordelingsrichtlijn afgegeven attesten gelden onderstaande randvoorwaarden.

- Poederkoolvliegias moet per attest afkomstig zijn van één of meerdere poederkoolgestookte ketels of verwerkingsinstallaties van één productielocatie van vliegias die nauwkeurig omschreven zijn. De poederkoolvliegias en de producent moeten aantoonbaar voldoen aan BRL 2505.
- Bruinkoolvliegias moet per attest afkomstig zijn van één of meerdere bruinkoolgestookte ketels of verwerkingsinstallaties van één productielocatie van vliegias die nauwkeurig omschreven zijn. De bruinkoolvliegias en de producent moeten aantoonbaar voldoen aan BRL 1807.
- Gemalen gegranuleerde hoogovenslak moet per attest afkomstig zijn van één productielocatie die nauwkeurig omschreven is. De gemalen slak en de producent moeten aantoonbaar voldoen aan BRL 9325.
- Kalksteenmeel moet per attest afkomstig zijn van één productielocatie van kalksteenmeel die nauwkeurig omschreven is. Het kalksteenmeel en de producent moeten aantoonbaar voldoen aan BRL 1804.
- Cement moet zijn toegelaten volgens 5.2.2 van NEN 8005, dan wel voldoen aan BRL 2604. Het cement en de producent moeten aantoonbaar voldoen aan BRL 2601, met een KOMO certificaat wordt dit voldoende aangetoond.. De gebruikte cementen moeten nauwkeurig omschreven zijn voor wat betreft productielocatie, soort en sterkteklasse, eventueel aangevuld met een door de producent toegekende codering indien meerdere cementen met dezelfde naam volgens 6 van NEN-EN 197-1 worden geleverd.
- De overige grondstoffen dienen te voldoen aan de daaraan in NEN-EN 206 en NEN 8005 gestelde eisen.
- Betonsamenstellingen moeten met uitzondering van het minimum cementgehalte en de maximum water-cementfactor voldoen aan NEN-EN 206 en NEN 8005. Beton moet een bindmiddelgehalte hebben groter dan of gelijk aan het minimum cement-/bindmiddelgehalte voor de betreffende milieuklasse volgens NEN 8005.
- De water-bindmiddelfactor van de te attesteren combinatie moet kleiner dan of gelijk zijn aan de maximaal toelaatbare water-bindmiddelfactor volgens NEN 8005 voor de betreffende milieuklasse.
- Voor combinaties van vulstof(fen) en cement(en) geldt dat maximaal de in het attest genoemde hoeveelheid vulstof(fen) ten opzichte van het cement(en) als bindmiddel mag worden toegepast. Eventueel meer toegevoegde vulstof wordt gezien als vulstof zonder bindmiddelfunctie.
- Indien in de geattesteerde betonsamenstelling gebruik gemaakt wordt van een luchtbelvormer geldt voor milieuklasse XF2 en XF4 dat het op het attest genoemde minimum luchtgehalte verkregen met de aldaar genoemde luchtbelvormer met niet meer dan 0,5% (V/V) mag worden onderschreden en met niet meer dan 2% (V/V) mag worden overschreden.
- De levering van beton(specie) en/of cementgebonden mortels op basis van dit attest mag alleen indien sprake is van beton(specie) en/of cementgebonden mortels die voldoen aan de geldende BRL-en. Een certificaat is daarvoor voldoende bewijs.

6 EISEN TE STELLEN AAN DE ATTESTHOUDER / - GEBRUIKER

6.1 Gebruikersovereenkomst

Indien de attesthouder de productie van beton(specie) en/of cementgebonden mortels op basis van een attest niet zelf uitvoert maar het gebruik van het attest aan anderen toestaat, dient de attesthouder een overeenkomst voor het gebruik van het attest af te sluiten met de betreffende beton(specie)producent. Voorwaarde voor het afsluiten van de overeenkomst vormt de levering onder productcertificaat van de beton(specie) en cementgebonden mortels door de betreffende producent.

Uit de overeenkomst moet blijken of de gebruiker vrij gebruik kan maken van de door de attesteringsinstelling gepubliceerde attesten van de attesthouder dan wel dat de gebruiker uitsluitend van één of meerdere benoemde attest(en) gebruik mag maken.

Toelichting:

De publicatie van het overzicht van afgegeven attesten vindt plaats via de website van de attesteringsinstelling.

In deze gebruikersovereenkomst dient minimaal te zijn opgenomen:

- Naam attesthouder;
- Naam gebruiker;
- Een verklaring dat de te gebruiken grondstoffen moeten voldoen aan de specificaties in het attest;
- Nummer en datum van bindend verklaarde beoordelingsrichtlijn;
- Duur van de overeenkomst;
- Ondertekening door attesthouder en gebruiker.

De attesthouder dient ervoor zorg te dragen dat de attesteringsinstelling beschikt over of bij de attesthouder inzage heeft in een actueel overzicht van gebruikersovereenkomsten. Inzage bij de attestgebruiker is alleen mogelijk indien de attesteringsinstelling als certificatie-instelling controlebezoeken bij deze attestgebruiker uitvoert.

6.2 Klachtenboek attesthouder

De attesthouder moet een klachtenboek bijhouden waarin hij alle klachten noteert met betrekking tot de vulstof die door hem of zijn leveranciers verhandeld is als zijnde in overeenstemming met de technische specificatie van de vulstof overeenkomstig het attest. Tevens moet de attesthouder alle klachten noteren met betrekking tot de toepassing van het attest.

Hij moet in het klachtenboek per klacht aangeven hoe de klacht is geanalyseerd en afgehandeld.

6.3 Beheerder van het kwaliteitssysteem

Binnen de organisatiestructuur moet een functionaris zijn aangewezen die belast is met het beheer van het kwaliteitssysteem.

6.4 Naspeurbaarheid cement en vulstof bij de attestgebruiker

De productielocatie van de cement en vulstof welke in de geattesteerde betonsamenstelling worden toegepast dient eenduidig bij de attestgebruiker te kunnen worden vastgesteld door de certificatie-instelling.

6.5 Toegestane aanpassing van een geattesteerde betonsamenstelling

Bij gebruik van een attest mag, afhankelijk van omstandigheden de onderzochte samenstelling binnen bepaalde bandbreedtes worden aangepast volgens de eisen opgenomen in deze paragraaf en de eisen in 6.3. In het attest worden deze bandbreedten aangegeven.

De in het attest genoemde cement(en) mogen worden vervangen door cement(en) van dezelfde productielocatie, dezelfde soort en gelijke of hogere sterkteklasse.

De aanpassingen van de onderzochte samenstelling moet zodanig zijn dat op basis van theoretische overwegingen nog steeds aan de eisen voor duurzaamheid en druksterkte wordt voldaan in vergelijking met de oorspronkelijke geattesteerde samenstelling. Dit is in tabel 2 nader uitgewerkt.

De codering in tabel 2 bestaat uit twee delen:

- het eerste deel geeft aan welke component zou kunnen worden verminderd (door een "minteken" gevolgd door een letter die de betreffende component aangeeft
- het tweede deel, dat tussen haakjes is geplaatst, geeft aan door welke component(en) de

in het eerste deel genoemde component mag worden vervangen (door een "plusteken" gevolgd door een letter die de betreffende component(en) aangeeft/geven).
Onder tabel 2 is de betekenis van de verschillende letters aangegeven.

Voor de samenstellingen met bruinkoolvliegias, gemalen gegraneerde hoogovenslak en cement of in combinatie met een cement van het type CEM III en cement geldt tabel 3.
Bij de aanpassing door de attestgebruiker dient het minimum bindmiddelgehalte (zie 2.3) en de maximum waterbindmiddelfactor in alle gevallen te voldoen aan de eisen van NEN-EN 206 en NEN 8005.

Tabel 2: overzicht per milieuklasse van binnen het attest toegestane aanpassingen van het vulstofgehalte ten opzichte van het totale bindmiddelgehalte

Milieu- klassen	2 componenten			3 componenten			4 componenten
	C+V	C+S	C+L	C+V+S	C+V+L	C+S+L	C+V+S+L
- XC - XF1/XF3 - XA (o)	-V (+C)	-S (+C)	-L (+C)	-V (+C en/of +S) -S (+C)	-V (+C) -L (+C en/of +V)	-S (+C) -L (+C en/of +S)	-V (+C en/of +S) -S (+C) -L (+C en/of +V en/of +S)
- XD - XS	-C (+V) ^{e)}	-C (+S) ^{e)}	-L (+C)	-V (+S) ^{b)} -C(+S)	-L (+C en/of +V)	-L (+C en/of +S)	-V (+S) -L (+C en/of +V en/of +S)
-XF2/XF4	-V (+C)	-S (+C)	-L (+C)	-V (+C) -S (+C)	-V (+C) -L (+C en/of +V)	-S (+C) ^{d)} -L (+C) ^{c)}	-V (+C) ^{c) d)} -S (+C) ^{d)} -L (+C en/of +V) ^{c)}
- XA (s)	-C (+V) ^{e)}	-C (+S) ^{e)}	geen ^{a)}	-V (+S) ^{b)}	-L (+V)	-L (+ S)	-V (+S) -L (+V en/of +S)

Tabel 3: Overzicht per milieuklasse van binnen het attest toegestane aanpassingen van het vulstofgehalte ten opzichte van het totale bindmiddelgehalte voor combinaties van cement type CEM I, bruinkoolvliegias en gemalen gegraneerde hoogovenslak of in plaats van slak een cement type CEM III.

Milieu- klassen	bruinkoolvliegias
- XC - XF1/XF3 - XA (o)	-W (+C en/of +S) -S (+C) -CEM III/B door CEM III/A, gelijke vervan- ging op m/m
- XD - XS	-C (+S) ^{e)} -CEM III/A door CEM III/B, gelijke vervan- ging op m/m -W (+S)
-XF2/XF4	-W (+C) -S (+C) -CEM III/B door CEM III/A, gelijke vervan- ging op m/m
- XA (s)	-W (+S) -C (+S) ^{e)} -CEM III/A door CEM III/B, gelijke vervan- ging op m/m

Waarin:		
C	=	cement, dan wel combinatie van meerdere cementen, zoals in het attest is opgenomen. Indien vulstof(fen) worden vervangen door een combinatie van cementen mag de onderlinge verhouding van de cementen, zoals vastgelegd in het attest, niet wijzigen met uitzondering in de milieuklasse(n) XC, XF1, XF3 en XA (o).
S	=	slak
V	=	poederkoolvliegias
W	=	bruinkoolvliegias
L	=	kalksteenmeel
o	=	aantasting anders dan door sulfaten
s	=	aantasting door sulfaten
-	=	gewenste vermindering van de betreffende vulstof
+	=	verplichte vervanging door cement(en) en/of de betreffende vulstof
a)	=	vooralnog geen wijziging toegestaan
b) -S (+V)	=	is niet toegestaan, vanwege het risico op verminderde weerstand tegen chloride-indringing en sulfaataantasting
c) -L (+S)	=	is niet toegestaan, vanwege het risico op verminderde vorstdooizoutbestandheid
d) -S (+L)	=	is niet toegestaan, vanwege het risico op verminderde vorstdooizoutbestandheid
e)	=	wijziging toegestaan mits aan de eisen van druksterkte en duurzaamheid wordt voldaan

6.6 Combineren van 2 attesten door de attestgebruiker

Onder het combineren van 2 attesten wordt verstaan het maken van een bindmiddelsamenstelling die overeenkomt met een gekozen mengverhouding van de bindmiddelsamenstellingen van de betreffende attesten.

Indien een attestgebruiker 2 vigerende attesten gecombineerd wil toepassen, is dit uitsluitend toegestaan:

- in milieuklassen XC, XF1, XF3, XA(o) en;
- voor vigerende attesten gebaseerd op dezelfde vulstof(fen), allen van hetzelfde type en dezelfde productielocatie en;
- voor attesten van dezelfde attesthouder.

Combinatie van 2 attesten in andere milieuklasse(n) is toegestaan voor combinaties gebaseerd op CEM I dan wel CEM III, beide van de in de attesten genoemde productielocatie(s), indien de betreffende milieuklasse in beide attesten zijn vermeld. Ook de betreffende vulstof(fen) dienen van dezelfde productielocatie afkomstig te zijn.

Combineren van attesten met bruinkoolvliegias is niet toegestaan.

7 ATTESTERINGSONDERZOEK

7.1 Algemeen

Het onderzoek wordt uitgevoerd zoals omschreven in hoofdstuk 5 van CUR-Aanbeveling 48 in een extern laboratorium op basis van door de attesthouder op te geven samenstelling(en) en milieuklasse(n).

7.2 Monsterneming grondstoffen

De monsters cement en vulstof worden genomen zoals beschreven in 6.2 van CUR-Aanbeveling 48.

Monsterneming kan plaatsvinden bij de producent van cement of vulstof dan wel bij de gebruiker(s).

Om te voorkomen dat steeds dezelfde charges cement en vulstof worden bemonsterd, dienen de monsternemingen met een tijdsinterval van minimaal 2 weken te worden genomen

De houdbaarheidstermijn van de monsters, mits luchtdicht geconditioneerd bewaard, is 1 jaar gerekend vanaf de laatste datum van monsterneming van de betreffende serie monsternemingen.

De aanvrager geeft de te attesteren mengselsamenstellingen op. Het toeslagmateriaal van het te attesteren mengsel moet eenzelfde korrelopbouw hebben als het referentiebeton (zie 7.2.2 van CUR-Aanbeveling 48).

7.3 Eisen te stellen aan grondstoffen

De te gebruiken grondstoffen moeten voldoen aan de in 5 gestelde eisen. Als voldoende bewijs dat wordt voldaan worden beschouwd:

- KOMO productcertificaat van deze grondstof;
- Een productcertificaat waarvan de gelijkwaardigheid met bovengenoemde KOMO productcertificaat is aangetoond.

7.4 Eisen te stellen aan testbeton

Het referentiebeton en het testbeton dienen te voldoen aan 5.5 van CUR-Aanbeveling 48. De resultaten van het betononderzoek zijn tot 3 jaar na de eerste monsterneming geldig.

Voor het onderzoek naar bindmiddelcombinaties met bruinkoolvliegias gelden de volgende aanvullingen op CUR-Aanbeveling 48 voor het testbeton:

- minimum klinkergehalte is 20%
- minimum slakgehalte is 45%
- maximum bruinkoolvliegiasgehalte 35%
- maximaal SO₃ gehalte van 4.0% in de bindmiddelencombinatie berekend op de gemiddelde resultaten van de grondstoffen.

7.5 Omvang van het attesteringsonderzoek

Afhankelijk van de omstandigheden kan in sommige gevallen worden volstaan met een verkort attesteringsonderzoek in plaats van het volledig attesteringsonderzoek. In twijfelgevallen neemt de attesteringinstelling de beslissing, eventueel na raadpleging van het college van deskundigen.

Indien de gelijkwaardigheid van een vulstof/cementbeton met een specifieke samenstelling is aangetoond bij de door CUR aanbeveling 48 voorgeschreven water-bindmiddelfactor, geldt de gelijkwaardigheid van die bindmiddelsamenstelling bij alle door NEN 8005 voorgeschreven bindmiddelgehalten en water-bindmiddelfactoren in de betreffende milieuklasse.

7.5.1 Volledig attesteringsonderzoek

Voor een uitbreiding van een attest naar een andere milieuklasse dan wel ten behoeve van de afgifte van een attest voor een nieuwe vulstof/cementcombinatie moet een volledig attesteringsonderzoek worden uitgevoerd voor die milieuklasse(n) die wordt aangevraagd, met uitzondering van de situatie genoemd in 7.5.2.

De beoordeling en toetsing vinden plaats overeenkomstig hoofdstuk 5 respectievelijk hoofdstuk 6

van CUR-Aanbeveling 48.

Voor het aantonen van de gelijkwaardigheid in milieuklasse XF2 en XF4 mag het slakgehalte van het referentiecement lager zijn dan de som van de te onderzoeken combinatie van gemalen gegraneerde hoogovenslak en poederkoolvliegias dan wel bruinkoolvliegias van de te attesteren combinatie.

Voor het aantonen van de gelijkwaardigheid in milieuklasse(n) XA met sulfaataantasting en/of XS dient het keuringscriterium uit 6.6.3 van CUR aanbeveling 48 te worden gehanteerd, waarbij de expansie over de laatste 91 dagen niet meer dan 0,05 mm/m mag toenemen.

7.5.2

Verkort attesteringsonderzoek

Als de verhouding cement(en) en vulstof(fen) in de te attesteren combinatie is toegestaan overeenkomstig tabel 2 en 3 met in een attest genoemde cementsoort(en), productielocatie(s) en gelijke of hogere sterkteklasse, dan kan voor deze combinatie met dezelfde vulstof(fen) van dezelfde productielocatie(s) en de in het attest genoemde cement(en) van dezelfde soort en gelijke of hogere sterkteklasse maar van een andere productielocatie(s), worden volstaan met een verkort onderzoek voor de milieuklasse(n) waarvoor een attest is afgegeven op basis van een volledig onderzoek, met uitzondering van de milieuklassen waarin sprake is van sulfaat- en/of zeewateraantasting, een en ander zoals hieronder verder uitgewerkt.

Voor combinaties van bruinkoolvliegias, gemalen gegraneerde hoogovenslak en cement of in combinatie met een cement type CEM III met CEM I geldt dat indien het CEM III/B wordt vervangen door CEM III/A van dezelfde productielocatie, kan worden volstaan met een verkort onderzoek voor de milieuklasse(n) waarvoor een attest is afgegeven op basis van een volledig onderzoek, met uitzondering van de milieuklassen XD, XS, XA(s).

Indien voor een slak/cementcombinatie bij het volledig attesteringsonderzoek de zeewater- en sulfaatbestandheid is vastgesteld, kan voor volgende slak/cementcombinaties, gebaseerd op dezelfde slak van dezelfde herkomst, worden volstaan met een verkort onderzoek onafhankelijk van het C₃A gehalte van het cement indien voor de:

- zeewaterbestandheid het slakpercentage meer dan 65% bedraagt;
- sulfaatbestandheid: het slakpercentage meer dan 50% bedraagt

In alle andere gevallen dient nagegaan te worden of het C₃A gehalte van het nieuw te beoordelen cement niet meer dan 3% punt groter is dan die van het cement waarmee in eerste instantie de sulfaat- en zeewaterbestandheid is vastgesteld.

Indien voor een poederkoolvliegias/cementcombinatie bij het volledig attesteringsonderzoek de zeewater- en sulfaatbestandheid is vastgesteld, kan voor volgende poederkoolvliegias/cementcombinaties, gebaseerd op dezelfde poederkoolvliegias van dezelfde herkomst, worden volstaan met een verkort onderzoek naar zeewater- en sulfaatbestandheid onafhankelijk van het C₃A gehalte van het cement, indien het vliegiaspercentage groter is dan 20%.

In alle andere gevallen dient nagegaan te worden of het C₃A gehalte van het nieuw te beoordelen cement niet meer dan 3% punt groter is dan die van het cement waarmee in eerste instantie de sulfaat- en zeewaterbestandheid is vastgesteld.

8 VERIFICATIEONDERZOEK

8.1 Algemeen

Het verificatieonderzoek dient om na te gaan of de eigenschappen van de combinatie vulstof(fen) en cement(en) niet of niet wezenlijk zijn veranderd sinds de afgifte van het attest, zodat het attest kan worden gecontinueerd.

Het verificatieonderzoek voor alle geattesteerde milieuklassen vindt plaats door bepaling van druksterkte op proefstukken van mortel.

Als alternatief kan verificatie plaatsvinden zoals weergegeven in bijlage C van deze beoordelingsrichtlijn².

8.2 Uitvoering verificatieonderzoek op mortel

Het verificatieonderzoek wordt ten minste 4 x per jaar in een extern laboratorium uitgevoerd zoals hieronder beschreven. Deze verificatieonderzoeken worden per kwartaal uitgevoerd en de monsterneming van de benodigde grondstoffen (cementen, vulstoffen en indien van toepassing ook het referentiecement) wordt indien mogelijk, gecombineerd door of onder toezicht van de certificatie-instelling uitgevoerd met de monsterneming ten behoeve van (KOMO) certificatie van deze grondstoffen.

Monsterneming mag ook plaatsvinden door een derde onafhankelijke partij, bijvoorbeeld het verificatielaboratorium. Monsterneming van de benodigde grondstoffen dient plaats te vinden bij de producent dan wel uit het vervoersmiddel bij de afnemer van de betreffende grondstof.

De resultaten van het verificatieonderzoek zijn tot 3 jaar na de eerste monsterneming geldig.

Voor de uitvoering van het verificatieonderzoek kan worden gekozen uit de volgende 2 methoden:

1. Toetsing van de resultaten van druksterkte van mortel met de te onderzoeken vulstof/cementcombinatie aan vaste waarden vermeld in tabel 4 van CUR-Aanbeveling 48;
2. Toetsing van de resultaten van druksterkte van mortel met de te onderzoeken vulstof/cementcombinatie ten opzichte van de druksterkte van mortel met een referentiecement.

Ten behoeve van beide bovenstaande methoden dienen tijdens het attesteringsonderzoek van een bindmiddelcombinatie naast betonproefstukken tevens van alle monsternemingen mortelprisma's te worden vervaardigd. Hiermee dient tijdens het attesteringsonderzoek (zie 8.5) de verhouding van druksterkte op proefstukken van beton (B) en proefstukken van mortel (M) te worden vastgesteld.

De mortelprisma's dienen te worden vervaardigd conform NEN-EN 196-1 en met dezelfde vulstof/cementcombinatie als het beton van het attesteringsonderzoek. Zowel van het beton als de mortel wordt de druksterkte na 7 en 28 dagen bepaald, B_7 en M_7 , respectievelijk B_{28} en M_{28} . Indien gebruik gemaakt wordt van methode 2, toetsing met een referentiecement, dient naast de bindmiddelcombinatie van het attesteringsonderzoek, tevens betonproefstukken en mortelprisma's (conform NEN-EN 196-1) met referentiecement te worden vervaardigd.

Met de verhouding B_7/M_7 en B_{28}/M_{28} (verder aangeduid als resp. f_7 en f_{28}), waarin B en M zijn bepaald als gemiddelden van n monsters (n = het aantal monsters van het initiële onderzoek) kan dan vervolgens het verificatieonderzoek op mortel worden uitgevoerd.

Hierbij wordt met de morteldruksterkte en de verhouding f_7 en f_{28} de betondruksterkte berekend ten behoeve van de toetsing of de vulstof/cementcombinatie niet of niet wezenlijk is gewijzigd sinds de afgifte van het attest, zodat het attest kan worden gecontinueerd.

De attesthouder kan er voor kiezen de frequentie van monsterneming en onderzoek te verhogen tot 1x per maand of 1x per 2 maanden.

- Indien hij kiest voor 1x per maand, kan hij daarmee doorgaan totdat n nieuwe resultaten van de berekende betonsterkte zijn verkregen. Zolang deze individuele resultaten groter zijn dan het keuringscriterium (bij toetsing op vaste waarde) dan wel groter dan $0,7 \times B_r$ (bij toetsing met referentiecement) blijft het attest behouden. Na het verkrijgen van n resultaten wordt het gemiddelde hiervan getoetst zoals hierboven (methode 1 of 2) beschreven. In-

² Deze methoden zijn afkomstig uit BRL 1802: 1996 en BRL 9340:2007

dien deze toets niet voldoet, vervalt het attest of dient de verhouding te worden aangepast..

- Indien hij kiest voor 1x per 2 maanden wordt (zolang de waarden van de berekende betonsterkte groter zijn dan bovengenoemde criteria) gedurende maximaal 8 maanden de toetsing herhaald. Indien blijkt dat dan nog niet wordt voldaan, vervalt het attest, of dient de verhouding te worden aangepast..

In bijlage B wordt het verificatieonderzoek in een stroomschema verduidelijkt.

8.2.1 Verificatie op vaste waarde

De mortelprisma's dienen te worden vervaardigd conform NEN-EN 196-1 met een vulstof/cementcombinatie overeenkomstig het attest. Na 7 en 28 dagen wordt de sterkte M_{7vi} respectievelijk M_{28vi} bepaald.

M_{7vi} en M_{28vi} worden toegevoegd aan de laatste n-1 waarnemingen van het attesterings- en/of verificatieonderzoek op mortel. Van deze n waarnemingen wordt het gemiddelde bepaald, zijnde M_7 respectievelijk M_{28} . Deze gemiddelden worden vermenigvuldigd met f_7 respectievelijk f_{28} en de hiermee berekende B_7 en B_{28} worden aan de laatste n-1 resultaten op beton toegevoegd en worden de gemiddelden B_{17} en B_{128} en de bijbehorende s_{17} en s_{128} berekend van n resultaten³.

Met behulp van B_{17} en s_{17} of B_{128} en s_{128} worden de waarden T_d berekend, overeenkomstig artikel 6.3.4 van CUR-Aanbeveling 48.

8.2.2 Verificatie met referentiecement

Zowel van het referentiecement van dezelfde productielocatie als die waarmee het attesteringsonderzoek werd uitgevoerd als de te onderzoeken vulstof/cementcombinatie worden mortelprisma's vervaardigd conform NEN-EN 196-1.

Van deze mortel wordt na 7 en 28 dagen de druksterkte bepaald. De resultaten worden geïdentificeerd als M_{r7i} of M_{r28i} respectievelijk M_{t7i} of M_{t28i} .

M_{r7i} , M_{r28i} , M_{t7i} en M_{t28i} worden toegevoegd aan de laatste n-1 waarnemingen van het attesterings- en/of verificatieonderzoek op mortel. Van deze n waarnemingen wordt het gemiddelde bepaald, zijnde M_{r7} , M_{r28} , M_{t7} en M_{t28} . Deze gemiddelden worden vermenigvuldigd met respectievelijk f_{r7} , f_{r28} , f_{t7} en f_{t28} en de hiermee berekende B_{r7} , B_{r28} , B_{t7} , B_{t28} worden aan de laatste n-1 resultaten op beton toegevoegd. Vervolgens worden de gemiddelden B_{rn7} , B_{rn28} , B_{tn7} en B_{tn28} en de bijbehorende s_{rn7} , s_{rn28} , s_{tn7} en s_{tn28} berekend van n resultaten.

Met behulp van B_{rn7} , B_{rn28} , B_{tn7} en B_{tn28} en de bijbehorende s_{rn7} , s_{rn28} , s_{tn7} en s_{tn28} worden de waarden T_j berekend, overeenkomstig artikel 6.1.2. van CUR-Aanbeveling 48.

8.2.3 Toetsing van de resultaten van het verificatieonderzoek

De attesthouder dient voor alle attesten interne actiegrenswaarden op te stellen waaraan, per kwartaal, de resultaten van het verificatieonderzoek worden getoetst. Bij overschrijding van deze grenswaarde(n) dienen de genomen corrigerende maatregelen te worden vastgelegd.

De resultaten van het verificatieonderzoek dienen 1 x per jaar aan de attesterings-instelling te worden gezonden.

Indien een toetsing niet voldoet wordt in eerste instantie het laatste verificatieonderzoek met dezelfde monsters in de tijdens het attesteringsonderzoek gebruikte verhouding herhaald. Het resultaat daarvan mag worden gebruikt in plaats van het eerder uitgevoerde onderzoek.

a. Toetsing op vaste waarden

De toetsing dient plaats te vinden overeenkomstig 6.3.4 van CUR-Aanbeveling 48. Zolang de toetsing voldoet, blijft het attest behouden.

Indien niet wordt voldaan aan het keuringscriterium T_d maar B_t is groter dan of gelijk aan het keuringscriterium, wordt met hetzelfde monster nieuw mortelonderzoek uitgevoerd. Indien de B_t kleiner is dan het keuringscriterium vervalt het attest of dient de samenstelling te worden aan-

³ indien het attesteringsonderzoek is uitgevoerd op basis van bijvoorbeeld 4 (= n) individuele monsternemingen, zal de toetsing steeds plaatsvinden op basis van het voortschrijdend gemiddelde en standaardafwijking van 4 resultaten.

gepast. In beide gevallen dient de attesteringsinstelling te worden geïnformeerd.

Het resultaat van het nieuwe mortelonderzoek vervangt het laatste (onvoldoende) resultaat van het mortelonderzoek en met de nieuwe serie worden B_t en T_d opnieuw berekend. Indien wordt voldaan aan het keuringscriterium T_d blijft het attest behouden. Indien niet wordt voldaan aan het keuringscriterium T_d , maar B_t is groter dan of gelijk aan het keuringscriterium, worden de resultaten van een volgende monsterneming afgewacht. Indien de B_t kleiner is dan het keuringscriterium vervalt het attest.

Het resultaat van dit nieuwe mortelonderzoek vervangt ook weer het vorige (onvoldoende) resultaat van het mortelonderzoek en met de nieuwe serie worden B_t en T_d opnieuw berekend. Indien wordt voldaan aan het keuringscriterium T_d blijft het attest behouden. Indien niet wordt voldaan aan het keuringscriterium T_d , of B_t is kleiner dan het keuringscriterium, vervalt het attest of dient de samenstelling te worden aangepast. In beide gevallen dient de attesteringsinstelling te worden geïnformeerd.

Tabellen 3a en 3b in bijlage B geven voorbeelden van een toetsing van de uitkomsten van het verificatieonderzoek met vaste waarden na 7 respectievelijk 28 dagen.

b. Toetsing bij gebruik van een referentiecement

De toetsing dient plaats te vinden overeenkomstig 6.1.2 van CUR-Aanbeveling 48. Zolang de toetsing voldoet, blijft het attest behouden.

Indien niet wordt voldaan aan het keuringscriterium T_j dan vervalt het attest of dient de samenstelling te worden aangepast. In beide gevallen dient de attesteringsinstelling te worden geïnformeerd.

Tabellen 3c en 3d in bijlage B geven voorbeelden van een toetsing van de uitkomsten van het verificatieonderzoek met referentiemortel na 7 respectievelijk 28 dagen.

9 BEOORDELING DOOR DE ATTESTERINGSINSTELLING

9.1 Toetsing van de resultaten van het attesteringsonderzoek

De toetsing geschiedt op basis van een vergelijking tussen de eigenschappen van vulstof/cementbeton, die onderwerp van het verzoek om attestering is, en referentiebeton dat voldoet aan NEN-EN 206 en NEN 8005. De vergelijking betreft sterkte en duurzaamheid op basis van de methoden genoemd in hoofdstuk 6 van CUR-Aanbeveling 48.

9.2 Afgifte van het attest

Uitgangspunt voor het afgeven van een attest voor vulstof/cementbeton is, dat de geattesteerde betonsamenstellingen, na toetsing conform CUR-Aanbeveling 48 qua sterkte en duurzaamheidsaspecten gelijkwaardig zijn aan betonsamenstellingen die voldoen aan NEN-EN 206 en NEN 8005 en dat de attesthouder voldoet aan de eisen opgenomen in artikel 6.1 en 6.2.

In geval van een attesteringsonderzoek waarbij verschillende cementsterkteklassen, cementen afkomstig van meerdere fabrieken, meerdere betonsamenstellingen en/of een samenstellingsgebied zijn betrokken en waarbij slechts door een deel van de onderzochte betonsamenstellingen aan de toetsingscriteria wordt voldaan, zal slechts een attest worden verleend voor het deel dat voldoet.

De attesteringsinstelling kan ook besluiten om het attest voor een deel van de onderzochte variabelen te verlenen, maar voor een ander deel, indien van toepassing, resultaten van de metingen af te wachten.

De attesteringsinstelling kan met betrekking tot de carbonatatie en de bestandheid tegen zeewater en sulfaten besluiten de eindresultaten van een eventueel uitgevoerd lange-duur onderzoek niet af te wachten alvorens tot attesteren over te gaan, indien de reeds beschikbare experimentele resultaten alsmede beschikbare gegevens uit de literatuur voldoende waarborgen dat aan het toetsingscriterium zal worden voldaan.

Het attest geldt voor:

- de onderzochte bindmiddelsamenstelling(en) voor de betreffende milieuklasse waarvoor het onderzoek heeft plaatsgevonden met inachtneming van de toegestane afwijkingen in de samenstelling in overeenstemming met tabel 2 van deze beoordelingsrichtlijn;
- dezelfde mengselsamenstelling(en) vervaardigd met dezelfde vulstof(fen) en met cement(en) van dezelfde soort en van dezelfde productielocatie, met een gelijke of hogere sterkteklasse(n);
- samenstellingen met een water-bindmiddelfactor voor de betreffende milieuklasse, rekening houdend met de wijze waarop het attesteringsonderzoek is uitgevoerd in XF.

Toelichting:

Indien het attesteringsonderzoek heeft plaatsgevonden met gebruik van een luchtbelvormer, zal in de geattesteerde betonsamenstelling tevens een luchtbelvormer moeten worden toegepast, waarbij ook rekening gehouden moet worden met de maximale water-bindmiddelfactor.

9.3 Controle door de certificatie-instelling

De resultaten van het verificatieonderzoek dienen 1 x per jaar door de attesthouder ter controle aan de certificatie-instelling te worden toegezonden.

9.4 Externe controle beheer van het attest

In het kader van de attestering vindt tenminste eenmaal per jaar een inspectie plaats bij de attesthouder ter controle van het beheer van het attest ten einde te beoordelen of aan de eisen uit 7.1, 7.2 en 9.2.3 wordt voldaan.

Door de attesteringsinstelling wordt in het kader van het attest geen controle uitgeoefend op de productie van de grondstoffen, noch op de vervaardiging van de betonspecie.

9.5 Opschorting en/of vervallen van het attest

Het attest vervalt bij de volgende situaties:

- Indien na herhaald mortelonderzoek de berekende betonsterkte (B_v) kleiner is dan het keuringscriterium (zie ook 9.2);
- Bij het niet uitvoeren van het verificatieonderzoek;
- Indien het attest, al dan niet op verzoek van de attesthouder, langer dan 1 jaar is opgeschort.

Indien de attesthouder voor een vervallen vulstof/cementcombinatie wederom een attest aanvraagt en er geen attesten (meer) zijn op basis van de betreffende vulstof(fen) dient een volledig onderzoek volgens 8.5 plaats te vinden.

In geval het vervallen attest binnen 1 jaar na de opschortingsdatum weer van kracht wordt, kan met een verkort onderzoek worden volstaan, waarbij de toetsing volgens 9.2 van deze beoordelingsrichtlijn plaatsvindt. Het verkorte onderzoek is niet van toepassing bij bruinkoolvliegias.

Door de attesteringsinstelling wordt 1 x per jaar controle bij de attesthouder uitgevoerd, volgens 10.4. Bij tekortkomingen dient de attesthouder binnen 4 weken corrigerende maatregelen te nemen. Indien de attesthouder hierbij in gebreke blijft volgt opschorting van het attest.

10 EISEN TE STELLEN AAN DE ATTESTERINGSINSTELLING

De attesteringinstelling moet voldoen aan de in NEN-EN-ISO/IEC 17065 gestelde eisen. Bovendien moet de attesteringinstelling voor het onderwerp van deze beoordelingsrichtlijn zijn geaccrediteerd door de Raad voor Accreditatie of een daaraan gelijkwaardige instelling (een accreditatie-instelling waarmee de RvA een overeenkomst van wederzijdse acceptatie heeft gesloten) en die daarvoor een licentieovereenkomst hebben met Stichting KOMO.

10.1 Eisen te stellen aan het attesteringpersoneel

Het bij de attestering betrokken personeel is te onderscheiden naar:

- attesteringdeskundigen belast met het uitvoeren van het attestering- en verificatieonderzoek;
- beslissers belast met het nemen van beslissingen naar aanleiding van uitgevoerde attesteringsonderzoeken, voortzetting van attestering naar aanleiding van uitgevoerde verificatiecontrole en beslissingen over de noodzaak tot het treffen van corrigerende maatregelen.

De kwalificatie-eisen zijn opgebouwd uit:

- kwalificatie-eisen voor het uitvoerende attesteringpersoneel van een attesteringinstelling die voldoet aan de in NEN-EN-ISO/IEC 17065 gestelde eisen;
- kwalificatie-eisen voor het uitvoerende attesteringpersoneel van een attesteringinstelling die door het College van Deskundigen aanvullend zijn vastgesteld voor het onderwerp van deze beoordelingsrichtlijn.

Een attesteringdeskundige dient ten minste te voldoen aan onderstaande eisen:

- een afgeronde relevante technische opleiding op ten minste HBO niveau.

Een beslisser dient aan de eisen van de attesteringdeskundige te voldoen aangevuld met onderstaande eisen:

- geen betrokkenheid bij de directe uitvoering van het attesteringsonderzoek van de betreffende attesthouder;
- twee jaar ervaring met het auditeren of nemen van beslissingen in het kader van certificatie- en attesteringsonderzoek;
- de bevoegdheid hebben van de eigen organisatie voor het nemen van beslissingen in het kader van certificatie- en attesteringsonderzoek.

11 DOCUMENTEN

Dit hoofdstuk bevat een overzicht van in deze beoordelingsrichtlijn genoemde normen en overige documenten. Het vermelde jaartal heeft steeds betrekking op de uitgiftedatum, dan wel op de datum van de laatste aanvulling of wijziging van het desbetreffende document.

document	beschrijving
Bouwbesluit:2012	Bouwbesluit 2012 Stb. 2011, 416, 676, Stb. 2012, 441, Stb. 2013, 75, 244, 462, Stb. 2014, 51, 232 en 342, Stb. 2015, 92 en 249 en de Regeling Bouwbesluit 2012 Stcrt. 2011, 23914, Stcrt. 2012, 13245, Stcrt. 2013, 5457, 16919, Stcrt. 2014, 4057, 34076 37003 en Stcrt. 2015, 17338
NEN 1047: 1967-blad 5.3	Toets voor twee gemiddelden (gelijke standaardafwijkingen)
NEN-EN 196-1:2005	Beproevingmethoden voor cement. Deel 1: Bepaling van de sterkte
NEN-EN 197-1:2011	Cement - Deel 1: Samenstelling, specificatie en conformiteitscriteria voor gewone cementsoorten
NEN-EN 206:2014	Beton Specificatie, eigenschappen, vervaardiging en conformiteit.
NEN 8005:2014	Nederlandse invulling van NEN-EN 206: Beton - Deel 1: Specificatie, eigenschappen, vervaardiging en conformiteit
NEN-EN 1990:2002	Grondslagen van het constructief ontwerp inclusief wijzigingsbladen A1:2006, A1/C2:2011 en NB:2011
NEN-EN 1992-1-1:2005	Ontwerp en berekening van betonconstructies - Deel 1-1: Algemene regels en regels voor gebouwen inclusief wijzigingsblad C2:2011 en NB:2011
NEN-EN 12390-2:2009	Beproeving van verhard beton; Deel 2: Vervaardiging en bewaring van proefstukken voor sterkteproeven
NEN-EN-ISO/IEC 17020:2012	Conformiteitsbeoordeling - Algemene criteria voor het functioneren van verschillende soorten instellingen die keuringen uitvoeren.
NEN-EN-ISO/IEC 17021:2015	Conformiteitsbeoordeling - Eisen voor instellingen die audits en certificatie van managementsystemen uitvoeren.
NEN-EN-ISO/IEC 17024:2012	Conformiteitsbeoordeling - Algemene eisen voor instellingen die certificatie van personen uitvoeren.
NEN-EN-ISO/IEC 17025:2005+C1:2007	Algemene eisen voor de competentie van beproevings- en kalibratielaboratoria
NEN-EN-ISO/IEC 17065:2012	Conformiteitsbeoordeling - Eisen voor certificatie-instellingen die certificaten toekennen aan producten, processen en diensten
CUR-Aanbeveling 48:2010	Procedures, criteria en beproevingsmethoden voor de toetsing van de geschiktheid van cementen voor toepassing in beton en voor gelijkwaardige prestatie van beton met vulstoffen
BRL 1801:2014+WB:2014	Beoordelingsrichtlijn voor het KOMO certificaat Betonmortel, Kiwa BMC*)
BRL 1804:2013+WB:2014	Beoordelingsrichtlijn betreffende het KOMO productcertificaat voor vulstof voor beton en mortel, Kiwa Nederland B.V.*)

document	beschrijving
BRL 1807:2016	Beoordelingsrichtlijn voor het KOMO productcertificaat voor bruinkoolvliegias
BRL 1904:2013	Beoordelingsrichtlijn voor het KOMO productcertificaat voor cementgebonden mortels
BRL 2505:2014	Beoordelingsrichtlijn betreffende het KOMO productcertificaat voor poederkoolvliegias voor gebruik in mortel en beton, Kiwa Nederland B.V.*)
BRL 2601:2012+WB:2014	Beoordelingsrichtlijn betreffende het KOMO productcertificaat voor cement, Kiwa Nederland B.V. / IKOB-BKB*)
BRL 9325:2011+WB:2014	Beoordelingsrichtlijn betreffende het KOMO productcertificaat voor gemalen gegraneerde hoogovenslak voor het gebruik als bindmiddel in beton, Kiwa Nederland B.V.*)

*) Voor de juiste datum van een beoordelingsrichtlijn en eventueel bijbehorende wijzigingsbladen wordt verwezen naar de 'Overzichten' op de website van Stichting KOMO.

Bijlage A Rekenvoorbeeld uitwerking verificatieonderzoek**Tabel 3 a –****Voorbeeld met initieel onderzoek uitgevoerd op 4 monsters en verificatieonderzoek op vaste waarde na 7 dagen:**

Toetsing overeenkomstig 6.3.4 van CUR-Aanbeveling 48:

$$T_d \geq 20,0 \text{ MPa, waarin } T_d = \text{gemid}_4 - 1,69 \times \text{st.dev.} \quad (T_d = B_{t7} - 1,69 \times s_{t7})$$

onderzoek			gem. mortel	gem. beton	B ₇ /M ₇ (f ₇)	M ₇	berekende B	s _{t7}	T _d	voldoet?
meting	mortel (M _{7vi})	beton (B _{7vi})								
initieel 1	30,4	27,1	30,3	27,3	0,90	30,3	27,3	0,8	26,0	ja
initieel 2	29,6	26,3								
initieel 3	31,7	28,1								
initieel 4	29,3	27,7								
verificatie 1	27,5					29,5	26,6	0,9	25,2	ja
verificatie 2	24,3					28,2	25,4	1,2	23,4	ja
verificatie 3	26,5					26,9	24,3	1,5	21,8	ja
verificatie 4	27,0					26,3	23,8	1,3	21,6	ja
verificatie 5	29,0					26,7	24,1	0,7	22,9	ja
verificatie 6	32,0					28,6	25,8	0,9	24,3	ja

Tabel 3 b –**Voorbeeld met initieel onderzoek uitgevoerd op 4 monsters en verificatieonderzoek op vaste waarde na 28 dagen:**

Toetsing overeenkomstig 6.3.4 van CUR-Aanbeveling 48:

$$T_d \geq 33,0 \text{ MPa, waarin } T_d = \text{gemid}_4 - 1,69 \times \text{st.dev.} \quad (T_{d28} = B_{t28} - 1,69 \times s_{t28})$$

onderzoek			gem. mortel	gem. beton	B ₂₈ /M ₂₈ (f ₂₈)	M ₂₈	berekende B	s _{t28}	T _d	voldoet?
meting	mortel (M _{28vi})	beton (B _{28vi})								
initieel 1	45,0	42,3	43,9	41,0	0,93	43,9	41,0	2,0	37,6	ja
initieel 2	43,9	42,8								
initieel 3	45,5	40,5								
initieel 4	41,3	38,4								
verificatie 1	42,6					43,3	40,4	1,8	37,4	ja
verificatie 2	41,3					42,7	39,8	1,0	38,2	ja
verificatie 3	43,0					42,1	39,2	0,9	37,8	ja
verificatie 4	45,0					43,0	40,1	0,5	39,3	ja
verificatie 5	40,5					42,5	39,6	0,4	39,0	ja
verificatie 6	45,0					43,4	40,5	0,5	39,6	ja

Tabel 3 c – Voorbeeld met initieel onderzoek uitgevoerd op 4 monsters en verificatieonderzoek na 7 dagen met referentiemortel:

(Toetsing overeenkomstig 6.1.2 van CUR-Aanbeveling 48)

onderzoek																			d	n	criterium
meting	referentie		test		referentie			test			referentie				test				toetsing		
	M ₁₇	B ₁₇	M ₁₇	B ₁₇	gem. M ₁₇	gem. B ₁₇	M ₁₇ /B ₁₇	gem. M ₁₇	gem. B ₁₇	M ₁₇ /B ₁₇	M ₁₇	B ₁₇	B ₁₇ uit n	s ₁₇	M ₁₇	B ₁₇	B ₁₇ uit n	s ₁₇	s	T _j	voldoet?
initieel 1	32,0	28,1	30,4	27,1	30,9	25,9	0,8	30,3	27,3	0,9	30,9	25,9	25,9	2,4	30,3	27,3	27,3	0,8	2,7	9,7	ja
initieel 2	30,9	25,3	29,6	26,3																	
initieel 3	32,5	27,5	31,7	28,1																	
initieel 4	28,3	22,7	29,3	27,7																	
verificatie 1	27,5		28,0								29,8	25,0	25,1	2,0	29,7	26,8	27,2	0,8	2,3	12,2	ja
verificatie 2	24,3		25,0								28,2	23,6	24,7	2,0	28,5	25,7	27,1	0,5	2,1	13,4	ja
verificatie 3	26,5		21,0								26,7	22,3	23,4	1,1	25,8	23,3	25,9	0,8	1,6	17,2	ja
verificatie 4	27,0		18,0								26,3	22,0	23,2	0,9	23,0	20,8	24,1	1,4	2,2	10,0	ja
verificatie 5	29,0		17,0								26,7	22,4	22,6	0,9	20,3	18,3	22,0	2,2	3,3	5,4	ja
verificatie 6	32,0		16,0								28,6	24,0	22,7	0,4	18,0	16,2	19,6	2,7	3,9	2,8	ja

Tabel 3 d – Voorbeeld met initieel onderzoek uitgevoerd op 4 monsters en verificatieonderzoek na 28 dagen met referentiemortel:

(Toetsing overeenkomstig 6.1.2 van CUR-Aanbeveling 48)

onderzoek																			d	n	criterium
meting	referentie		test		referentie			test			referentie				test				toetsing		
	M ₂₈	B ₂₈	M ₂₈	B ₂₈	gem. M ₂₈	gem. B ₂₈	M ₂₈ /B ₂₈	gem. M ₂₈	gem. B ₂₈	M ₂₈ /B ₂₈	M ₂₈	B ₂₈	B ₂₈ uit n	s ₂₈	M ₂₈	B ₂₈	B ₂₈ uit n	s ₂₈	s	T _j	voldoet?
initieel 1	45,0	42,3	43,4	40,1	43,9	41,0	0,9	42,2	42,9	1,0	43,9	36,8	41,0	2,0	42,2	38,1	42,9	2,4	4,0	10,2	ja
initieel 2	43,9	42,8	41,8	43,8																	
initieel 3	45,5	40,5	43,6	41,9																	
initieel 4	41,3	38,4	40,1	45,7																	
verificatie 1	42,6		43,2								43,3	40,4	40,5	1,8	42,2	42,8	43,6	1,6	2,9	15,2	ja
verificatie 2	41,3		44,6								42,7	39,8	39,8	1,0	42,9	43,5	43,5	1,6	2,4	18,3	ja
verificatie 3	43,0		35,6								42,1	39,2	39,5	0,9	40,9	41,5	43,4	1,1	1,8	24,7	ja
verificatie 4	45,0		32,0								43,0	40,1	39,9	0,4	38,9	39,4	41,8	0,8	1,3	31,4	ja
verificatie 5	40,5		30,0								42,5	39,6	39,7	0,2	35,6	36,1	40,1	1,6	2,3	15,6	ja
verificatie 6	45,0		25,0								43,4	40,5	39,9	0,2	30,7	31,1	37,0	2,7	3,9	6,7	ja

Bijlage B Stroomschema verificatieonderzoek zoals beschreven in hoofdstuk 9

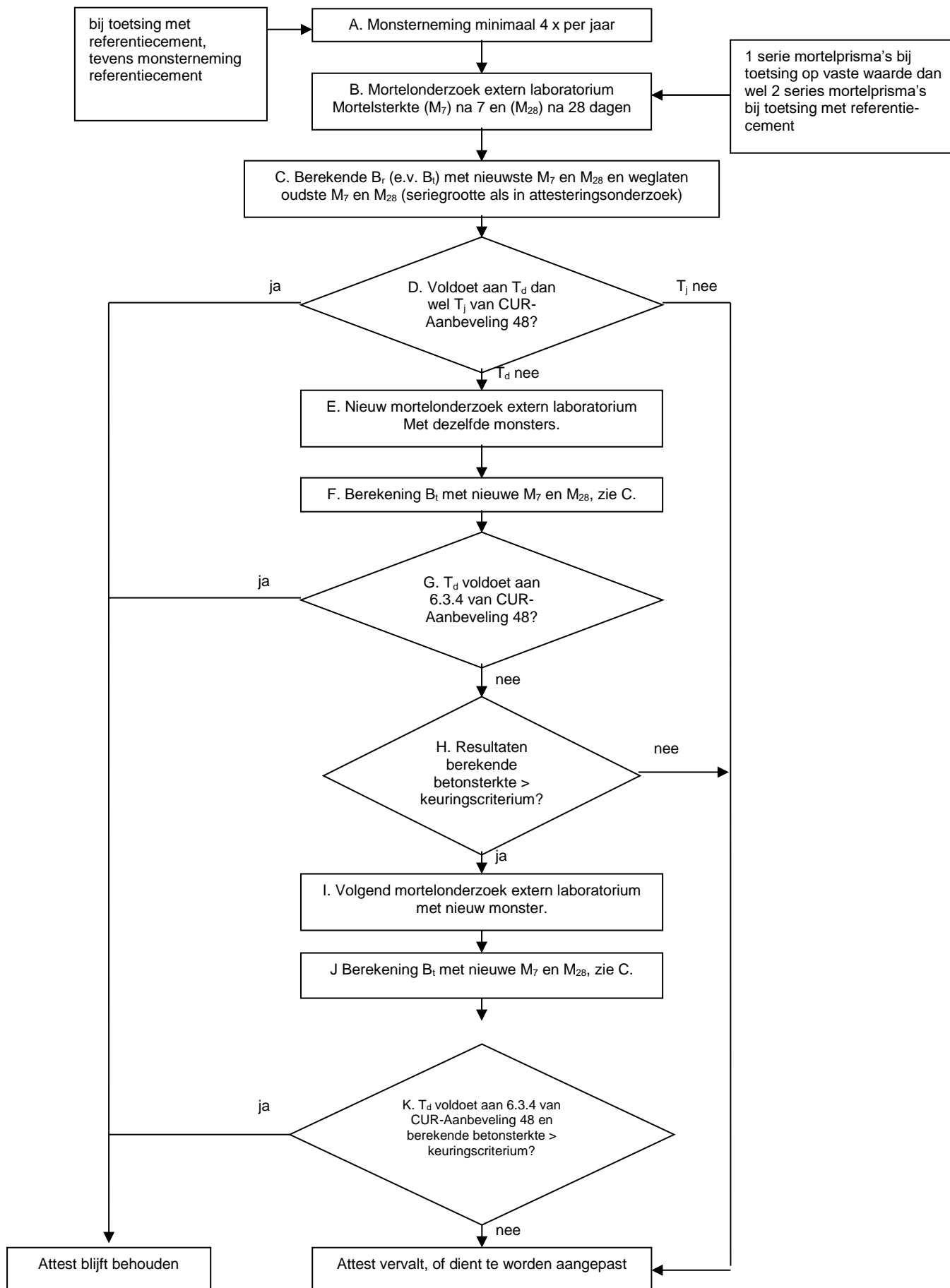

Bijlage C Alternatieve methode voor het uitvoeren van het verificatieonderzoek

Als alternatief voor de methode genoemd in hoofdstuk 9 van deze beoordelingsrichtlijn kan ook verificatie plaatsvinden op de alternatieve methode zoals die was beschreven in de vervallen BRL 1802:1996 en BRL 9340:2007 en hieronder weergegeven.

C.1 Algemeen

Het verificatieonderzoek dient om na te gaan of de eigenschappen van het mengsel vulstof(fen)/cement(en) niet of niet wezenlijk zijn veranderd sinds de afgifte of laatste verlenging van het attest, zodat (opnieuw) verlenging plaats kan vinden.

Bij het jaarlijkse verificatieonderzoek voor vulstof/cement beton kan worden gekozen uit de twee onderstaande mogelijkheden:

- verificatieonderzoek uitgevoerd door een betonmortelcentrale of;
- verificatieonderzoek uitgevoerd door een extern laboratorium.

Deze mogelijkheden worden beschreven in paragraaf C.3 en C.4.

De keuze van de methode van verificatieonderzoek dient per attest schriftelijk aan de attesteringsinstelling bekend te worden gemaakt. Indien gekozen wordt voor verificatieonderzoek door een betonmortelcentrale, moet per te verifiëren vulstof(fen)/cement(en) vooraf worden aangegeven welke betonmortelcentrale dit zal uitvoeren.

C.2 Monsterneming

Het jaarlijkse verificatieonderzoek vindt plaats op basis van ten minste 3 monsters cement(en) en ten minste 3 monsters vulstof(fen) wordt onderzocht op voldoen aan de toetsingsgrootheid.

De individuele monsters moeten worden genomen met een interval van ten minste 2 weken.

De houdbaarheidstermijn van de monsters cement(en) en vulstof(fen), mits luchtdicht geconditioneerd, is 1 jaar gerekend vanaf de laatste monsternamedatum van de betreffende monsternameserie.

De attesthouder geeft de te verifiëren mengselsamenstellingen op. Het toeslagmateriaal van het te verifiëren mengsel moet eenzelfde korrelopbouw hebben als het referentiebeton (zie 7.2.2 van CUR-Aanbeveling 48).

C.3 Verificatie-onderzoek door een betonmortelcentrale

Wekelijks wordt per te verifiëren vulstof(fen)/cement(en), van de gekozen milieuklasse, een betonsamenstelling, die voldoet aan het betreffende attest, met eenzelfde verhouding vulstof(fen)/cement(en) zoals vastgelegd in het betreffende attest, vervaardigd. Een eenmaal gekozen samenstelling dient in principe verder voor het gehele verificatieonderzoek te worden gehanteerd. Indien het verificatieonderzoek bij de betreffende betoncentrale met de betreffende betonsamenstelling om welke reden dan ook eindigt, dan dient een extern onderzoek conform C.4 te worden uitgevoerd.

Van de gekozen betonsamenstelling wordt de druksterkte na 7 en 28 dagen verhard conform NEN-EN 12390-2 ten minste in enkelvoud bepaald.

Alle resultaten worden periodiek aan de attesthouder gerapporteerd, die op zijn beurt ten minste eenmaal per kwartaal rapporteert aan de attesteringsinstelling.

Bij aanvang van het verificatieonderzoek, of bij wijziging van de voor het verificatieonderzoek gebruikte samenstelling, dient een referentiesterkte per te verifiëren samenstelling te worden vastgesteld. Dit wordt gedaan door bepaling van de gemiddelde druksterkte na 7 en 28 dagen verhard in de eerste drie maanden na aanvang van het verificatieonderzoek.

Het gemiddelde van de druksterkte na 7 en 28 dagen van elke volgende periode van drie maanden dient vervolgens te worden getoetst aan de referentiesterkte. De toetsing wordt uitgevoerd conform NEN 1047 - blad 5.3 (toets voor twee gemiddelden); eenzijdige toetsing met een betrouwbaarheid van 95%. Wanneer het gemiddelde van de 7 en/of 28 daagse druksterkte over drie maanden significant kleiner is dan 95% van de referentiesterkte wordt alsnog een verificatieonderzoek in een extern laboratorium uitgevoerd conform C.4.

De gevonden standaardafwijkingen worden vergeleken met de in dezelfde periode door de betonmortelcentrale gevonden processtandaardafwijking voor de sterkteklasse C20/25. Voor uitvoering van de toets dient de laagste van deze twee worden aangehouden.

Indien de resultaten van het verificatieonderzoek hiertoe aanleiding vormen kan, in overleg met de

attesteringsinstelling, de frequentie van de bepaling van de druksterkte na 7 en 28 dagen verharden worden aangepast aan de omstandigheden.

C.4 Verificatieonderzoek door een extern laboratorium

Voorafgaande aan de verlenging van een attest wordt het attest aan een verificatie-onderzoek onderworpen.

Onderzoek en toetsing kan ook door middel van combinatie van de resultaten van 2 of meer verkorte attesteringsonderzoeken (zie 2.15) plaatsvinden. Voorwaarde voor combinatie is dat het interval tussen de monsternametijdstippen van het eerste monster van een volgende serie van drie monsters en het laatste monster van de voorgaande serie niet groter is dan 2 maanden. Het verificatie-onderzoek wordt in dat geval in fasen uitgevoerd. Bij voldoen aan de toetsingscriteria zal het attest worden verlengd.

Indien uit het verkorte attesteringsonderzoek blijkt dat niet voldaan wordt aan de toetsingscriteria, vervalt het attest voor de onderzochte samenstelling.

C.5 Toetsing van de resultaten van het verificatieonderzoek

De toetsing van de resultaten van het verificatieonderzoek dienen overeenkomstig 6.3.4 van CUR-Aanbeveling 48 te worden uitgevoerd.

Het criterium voor de toetsing op vaste waarde bij de druksterkte van vulstof/cementbeton na 7 en 28 dagen verharden luidt:

$$f'_{ck, 28 \text{ d.}, \text{ vulstof/cementbeton}} \geq \text{overeenkomstige waarde in tabel C.1}$$

Tabel C.1 - Vaste toetsingswaarden voor de druksterkte na 7 en 28 dagen verharden

water-bindmiddelfactor		0,55	0,50	0,45
sterkte na 7 dagen	[N/mm ²]	20,0	24,0	28,0
sterkte na 28 dagen	[N/mm ²]	33,0	37,0	42,0

Onderstaande schema's dienen ter verduidelijking van het verloop van het attesteringsonderzoek. De tekst in de beoordelingsrichtlijn is maatgevend.

volledig attesteringsonderzoek

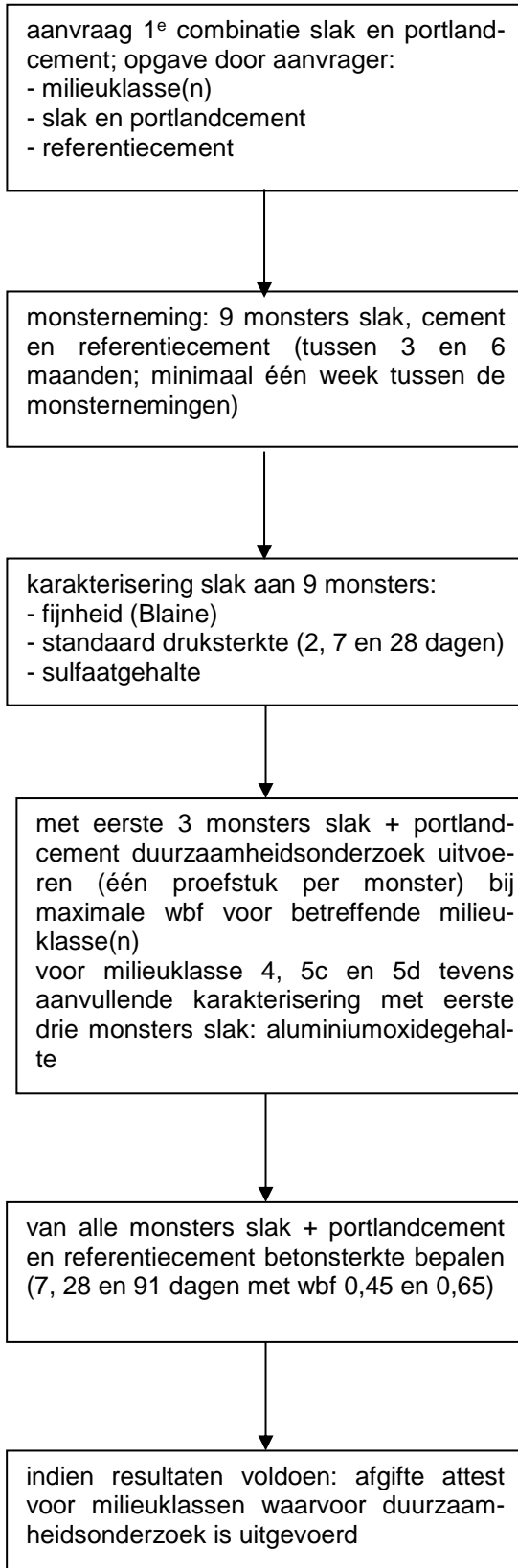

het slakgehalte van de combinatie moet overeenkomen met die van het referentiecement

verkort attesteringsonderzoek

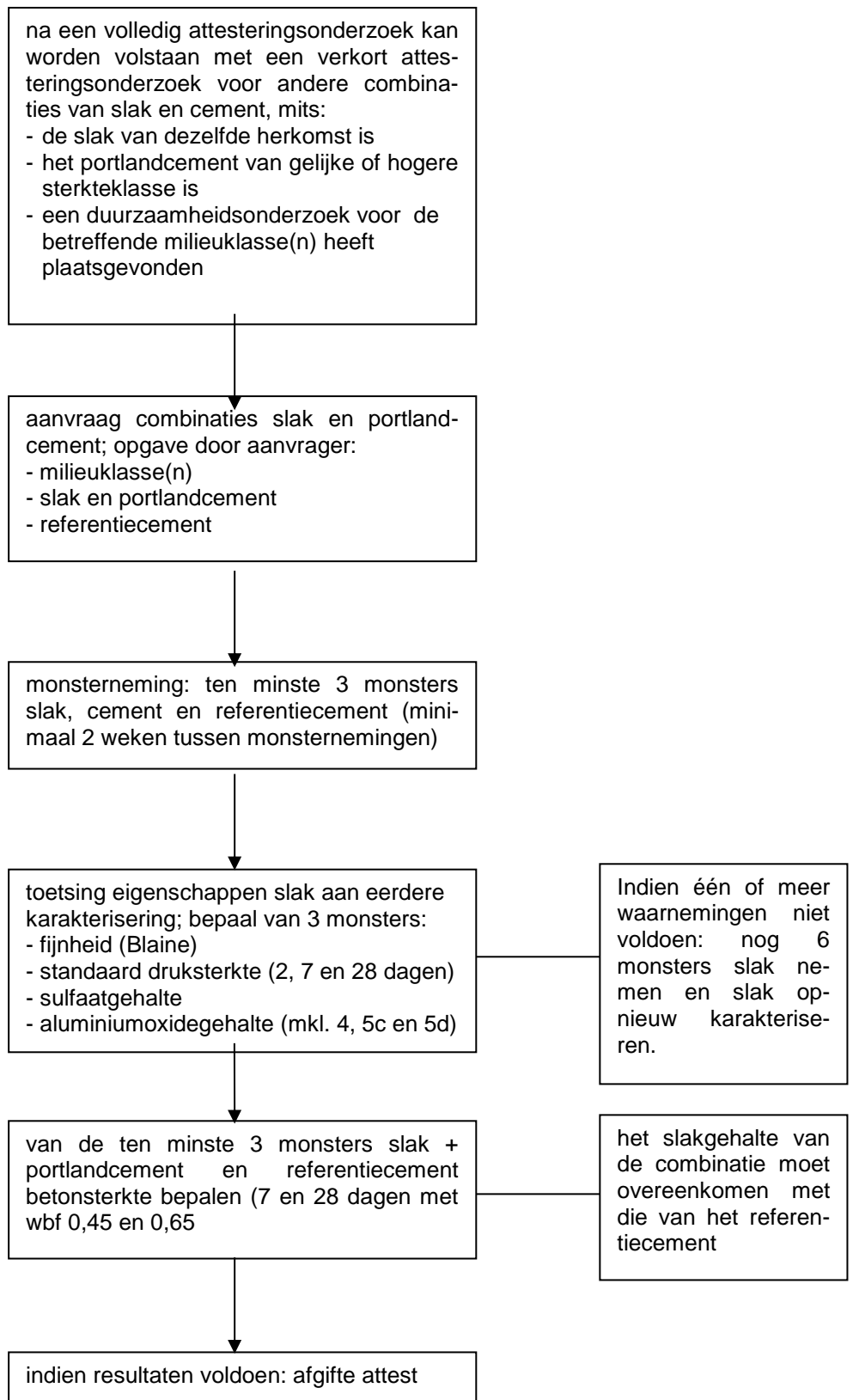

Bijlage D Wijzigingen BRL 1802

De belangrijkste aanpassingen in deze BRL 1802 t.o.v. BRL 1802 versie d.d. 2014-04-25 betreffen:

BRL 1802 2016-01-15	BRL 1802 2014-04-25	Wijziging / aanpassing
NEN-EN 206	NEN-EN 206-1	Aanpassing aan nieuwe norm
NEN-EN-ISO/IEC 17065	NEN-EN 45011	In alle gevallen oude norm verwijderd of vervangen
poederkoolvliegias	vliegias	Om verwarring te voorkomen is in alle specifieke gevallen vliegias vervangen door poederkoolvliegias, zie hiervoor voetnoot 1 pagina 1
KOMO Kwaliteits- verklaring	KOMO Productcer- tificaat	In alle voorkomende gevallen vervangen
Kiwa Nederland B.V.	Kiwa BMC B.V.	In alle voorkomende gevallen vervangen
2.4		Toevoegen Bruinkoolvliegias
2.13	2.13	Tabel 2 is tabel 3 geworden
--	5	Hoofdstuk 5 vervallen, verdere nummering aangepast
--	6.1, 6.2, 6.3	Par 6.1 en 6.2 vervallen, nummering 6.3 vervallen
6	6.3	Bruinkoolvliegias toegevoegd
Tabel 3		toegevoegd
6.5	7.5	"Combineren van attesten is voor bruinkoolvliegias niet toege- staan" toegevoegd
7.3	8.3	Textuele aanpassingen
7.4	8.4	Bruinkoolvliegias toegevoegd
7.5.2	8.5.2	Bruinkoolvliegias toegevoegd
11	12	Normen aangepast, NEN-EN-ISO/IEC 17065 en BRL 1807 toegevoegd

College van Deskundigen Betonmortel en Mortels
Vergaderstuk: 405-104-04

Kiwa Nederland B.V.
Sir Winston Churchill-laan 273
2288 EA Rijswijk
Postbus 70, 2280 AB Rijswijk
Tel: 088 - 998 44 40
E-mail: info@kiwa.nl
Website: www.kiwa.nl

Rijswijk, 15-10-2019
CvD_Betonmortel en mortels

CvD Besluiten aangaande wijzigingen BRL 1802

1^e wijziging BRL 1802: (geaccordeerd door CvD: 29-6-2017)

Tot 2011 waren 2 BRL-en van kracht voor de KOMO attestering van vulstof/cementbeton.
BRL 1802 voor vliegas/cement combinaties
BRL 9340 voor slak/cement combinaties, eventueel met vliegas.

Tot 2011 is gewerkt aan de samenvoeging van deze beide BRL-en in de huidige BRL 1802.
In BRL 1802:2011 zijn zowel vliegas/cement als slak/cement/vliegas combinaties opgenomen.

Naar nu blijkt is een opmerking die in BRL 9340:2007 artikel 7.6 stond niet bij de samenvoeging meege-
nomen.

Opmerking:

Indien voldoende resultaten voor referentiebeton beschikbaar zijn en deze resultaten een consistent beeld laten zien, kan worden overgegaan naar een vaste waarden concept zoals beschreven in de Beoordelingsrichtlijn betreffende het KOMO-attest voor een combinatie van cement en poederkoolvliegas voor toepassing als bindmiddel in beton (BRL 1802).

Deze opmerking stond in een aanvaarde en bindend verklaarde BRL 9430 en kan daarom ook nu van toepassing worden verklaard.

Het CvD is akkoord met de aanpassing met BRL 1802 door de hieronder vermelde opmerking toe te voegen aan artikel 8.2 na 4e alinea die eindigt met "... mortel met een referentiecement."

Indien voldoende resultaten voor referentiebeton beschikbaar zijn en deze resultaten een consistent beeld laten zien, kan worden overgegaan naar een vaste waarden concept.

2^e wijziging BRL 1802: (geaccordeerd door CvD: 14-3-2018)

Na bestudering van BRL 1802 kwamen wij erachter dat zich in tabel 2 een omissie bevindt.

Het betreft de regel voor XA(s), kolom "3 componenten C+V+S".

In deze cel staat vermeldt dat bij vermindering van vliegas, slak kan worden toegevoegd (-V(+S)^b).

De optie "-C(+S)" is niet opgenomen terwijl dit verantwoord kan gebeuren.

Deze optie is overigens wel opgenomen in de tabel met Bruinkoolvliegas.

- XD - XS	-C (+V) ⁴⁾	-C (+S) ⁴⁾	-L (+C)	-V (+S) ⁵⁾ -C (+S)	-L (+C en/of +V)	-L (+C)
-XF2/XF4	-V (+C)	-S (+C)	-L (+C)	-V (+C) -S (+C)	-V (+C) -L (+C en/of +V)	-S (+C) -L (+C)
-XA (s)	-C (+V) ⁴⁾	-C (+S) ⁴⁾	geen ⁴⁾	-V (+S) ⁵⁾	-L (+V)	-L

Tabel 3: Overzicht per milieuklasse van binnen het attest toe van het vuilstofgehalte ten opzichte van het totale bindmiddelgehalt cement type CEM I, bruinkoolvliegas en gemalen gegraneleert plaats van slak een cement type CEM III.

Milieu- klassen	bruinkoolvliegas
- XC - XF1/XF3 - XA (o)	-W (+C en/of +S) -S (+C) -CEM III/B door CEM III/A, gelijke verving op m/m
- XD - XS	-C (+S) ⁴⁾ -CEM III/A door CEM III/B, gelijke verving op m/m
-XF2/XF4	-W (+S) -W (+C) -S (+C) -CEM III/B door CEM III/A, gelijke verving op m/m
- XA (s)	-W (+S) -C (+S) ⁴⁾ -CEM III/A door CEM III/B, gelijke verving op m/m



Wij stellen voor om in deze cel hetzelfde op te nemen als bij regel "XD/XS" kolom "3 componenten C+V+S) namelijk:

-V(+S)^b
-C(+S)

Vriendelijk verzoek deze correctie in de aankomende wijziging van BRL 1802 mee te nemen.

Het CvD is akkoord met bovenstaande voorgestelde wijziging.

Tijdens de vergadering van 8-10-2019 is besloten dat BRL 1802 niet hoeft te worden aangepast, het betreffen correcties. De 2 correcties zullen bij de eerstvolgende wijziging van BRL 1802 worden meegenomen. Dit document zal op de website van de CI bij BRL 1802 worden gepubliceerd.